CHAMPIONNATS JUNIORS ET SÉNIORS SPEEDO 2022

Réunion technique

24 juillet 2022

Montréal, Qc

INTRODUCTION

Comité organisateur

Gestionnaires des évènements de Natation Canada:	Rebecca Cheverton / Jocelyn Jay
Directeurs de rencontre nationale:	Lyne Laprade / Danny Purcell
Juges-arbitres de rencontre nationale:	Bill Hogan / Louise Leblanc
Juge-arbitre de rencontre nationale de para natation:	Jocelyne Mc Lean
Juge- arbitre en eau libre:	Carole Thomas
Coordonnatrice des inscriptions:	Carole Thomas
Directrice de rencontre:	Sylvie Potvin
Responsables des officiels majeurs:	Luc Bisaillon / André Despatie
Responsable des officiels mineurs:	Annie Gauthier
Responsable de la classification de Natation Canada:	Janet Dunn

DÉROULEMENT DE LA COMPÉTITION

GESTION COVID-19

Le nombre de cas de Covid-19 augmente très rapidement. Nous recommandons donc le port du masque en tout temps.

- Test positif: **isolation requise pendant 5 jours**

- Contacts étroits – **sans masque avec une personne positive pendant au moins 15 minutes.**

  - Si une personne identifiée comme contact étroit développe des symptômes, elle est présumée être positive à la COVID et doit suivre le protocole d'isolation.

  - Si les contacts étroits peuvent utiliser un **masque en tout temps**, ils n'ont pas à s'isoler et doivent effectuer un test rapide quotidiennement pendant 7 jours.

  - L'isolement n'est pas requis à moins d'avoir des symptômes ou d'obtenir un test positif.

SPORT **SÉCURITAIRE**

Toute la semaine, vous verrez des affiches et entendrez des annonces concernant différentes initiatives de sport sécuritaire, incluant mais ne se limitant pas, à :

- Procédure de photographie et de vidéographie lors des évènements
- Environnement ouvert et observable
- Accréditation et accès au bord de la piscine

“Si vous voyez quelque chose, dites quelque chose”

Pour plus d'information, consultez : http://www.swimming.ca/fr/sport-securitaire/

DÉBUT

Prélims (10 couloirs):

Échauffement : 7 h 30 – 9 h 15 *(les couloirs de vitesse seront ouverts à 8 h30)*
Début : 9 h 30

Finales (10 couloirs) :

Échauffement : 16h00 – 17h15 *(les couloirs de vitesse seront ouverts à 16h30)*
Début : 17h30

Un couloir de rythme sera ouvert pendant toute la période d’échauffement.

HORAIRE

	Préliminaires	Finales
Jour 1:	11h58	20h11
Jour 2:	11h53	20h11
Jour 3:	11h45	19h48
Jour 4:	11h38	19h55
Jour 5:	11h52	20h06
Jour 6:	10h55	19h20
Jour 7:	11h20	19h23

L’horaire est seulement un estimé….

DÉPART DES ÉPREUVES

- Épreuves de 50m partiront de l’extrémité des virages.
- Toutes les autres épreuves partiront de l’extrémité des départs (près du bassin de plongeon)

RÉPARTITION DES COULOIRS POUR L'ÉCHAUFFEMENT

Piscine de compétition

- Couloir 0 – > couloir de vitesse - sens unique du côté des départs – derniers 45 minutes.
- Couloir 1 – > para nageurs
- Couloir 8 – > couloir de vitesse - sens unique du côté des virages (à l'exception de mardi et samedi) – derniers 45 minutes.
- couloir 9 – > couloir de rythme pendant tout l'échauffement
- Des appuis pour départ au dos seront disponibles pendant les dernières 45 minutes de l'échauffement.

Bassin secondaire:

- Couloir 2 réservé en tout temps pour les para nageurs

Seuls les nageurs qui participent à la session peuvent utiliser la piscine de compétition pendant l'échauffement.

PROCÉDURES D'ÉCHAUFFEMENT

INFRACTIONS :

- Les nageurs pris à plonger ou à entrer dans l'eau de façon dangereuse pourraient être retirés de leur première épreuve individuelle à la suite de l'échauffement au cours duquel l'infraction s'est produite; les substituts de cette épreuve doivent être avisés si cette épreuve est une finale.
- Si une deuxième offense est perpétrée au cours de la même compétition, le nageur pourrait être retiré de la compétition.

Permis :

- Planche, pull-buoy, tuba & élastique aux chevilles dans la piscine de compétition, pendant l'échauffement et dans le bassin secondaire pendant la compétition.
- Les palmes, les palettes de main et les élastiques sont permis dans le bassin secondaire **SEULEMENT**.

PROGRAMME OLYMPIQUE

- Groupes d'âge (piscine)
  - Femmes: 13-14, 15-17, 18 et plus
  - Hommes: 14-15, 16-18, 19 et plus
  - **Relais et 50m (dos, brasse et papillon): tous « ouvert »**
- Les préliminaires seront répartis selon le classement sénior.
  - Les trois dernières séries seront pyramidales pour les épreuves de 200 m ou moins.
  - Les deux dernières séries seront pyramidales pour les épreuves de 400 m.
- Épreuves de distance – 800 m et 1500 m
  - Nagées du plus rapide au plus lent
  - La série la plus rapide de **chaque groupe d'âge** sera nagée pendant la session finale.

RENSEIGNEMENTS SUR LA GESTION DE LA COMPÉTITION

PROGRAMME OLYMPIQUE

- Les épreuves de relais où il y a 10 inscriptions ou moins, après l'heure limite des forfaits, seront nagées pendant la session finale.
- Les nageurs restent dans l'eau durant les préliminaires / les nageurs sortent de l'eau durant les finales.
- Bris d'égalité: tous les bris d'égalité auront lieu pendant la session préliminaire dans laquelle l'égalité est survenue.

- **Finales**
  - Finales A et B pour toutes les épreuves olympiques individuelles pour chaque groupe d'âge.
  - Une finale A et B unique, sans égard à l'âge, pour le 50 m dos, le 50 m brasse et le 50 m papillon.
  - Ordre des finales: Finale B suivie de la Finale A.

RENSEIGNEMENTS SUR LA GESTION DE LA COMPÉTITION

PROGRAMME PARALYMPIQUE

- La répartition pour les séries préliminaires se fera du temps le plus lent au temps le plus rapide (aucune série pyramidale)
- Tous les para nageurs sortiront de la piscine après chaque série (deux courts coups de sifflet du juge-arbitre).
- Bris d'égalité – durant la session préliminaire
- Il y aura seulement des finales A pour les para nageurs – un maximum de 3 para nageurs par classe sportive accéderont aux finales. S'il reste des places après les 3 nageurs par classe, des nageurs seront ajoutés pour compléter la finale A basé sur les pointages. Ils nageront hors-concours en finales et ne seront pas éligibles pour les récompenses.
- Les para nageurs finalistes seront déterminés en utilisant le système de pointage paralympique canadien de 2021.

PROCÉDURES – SALLE D'APPEL

- Les nageurs (finales A & B) doivent de présenter à la salle d'appel 15 minutes avant leur course.
- Les nageurs substituts doivent également se présenter 15 minutes avant leur course.
- Les finalistes A feront une parade et seront présentés pendant la parade
- Le finaliste qualifié en première position pourra choisir la musique pour la parade. Il devra informer l'annonceur de son choix pendant la période d'échauffement.
- Les finalistes B ne feront pas de parade et ils seront présentés pendant la course.

DISPOSITIFS (PROGRAMME PARALYMPIQUE)

- Les dispositifs pour le guidage et les aides de départ seront vérifiés et approuvés à la fin de cette réunion.

- Tous les pansements de protection devront être approuvés par le juge-arbitre national avant le début de chaque session. Les pansements de protection non approuvés peuvent entrainer la disqualification. Un juge-arbitre se trouvera au bord de la piscine 15 minutes avant le début de chaque session afin de les vérifier.

- Les maillots modifiés devront également être approuvés par le Juge Arbitre national de paranatation de la compétition.

APPAREILS DE DEPART AU DOS

- Le personnel de l’aire de compétition installera les appareils

- Le CV s’assurera que le mécanisme est réglé à 0 initialement

- Le CV vérifiera que les courroies ne sont pas emmêlées ou et que l’appareil est bien à plat contre le plot.

- À leur arrivée derrière les plots, les athlètes pourront changer eux-mêmes le réglage et vérifier que l’appareil est sécurisé. Ils peuvent aussi le retirer complètement de l’eau s’ils ne veulent pas l’utiliser. Les nageurs pourront demander de l’aide aux CV.

- Un avertissement général sera donné si les orteils ne touchent pas à la plaque de touche.

FEUILLES DE DÉPART ET RÉSULTATS

Feuilles de départ des sessions préliminaires et des finales :

- Disponibles chaque jour à la table du commis de course
- Publiées sur le site web dès qu’elles sont prêtes
- Vous serez avisé par texto lors que ce sera affiché

Résultats :

- Disponible sur SplashMe
- Affiché après chaque épreuve sur le site de Natation Canada

LIENS - FEUILLES DE DÉPART ET RÉSULTATS

Site web de l’évènement - https://www.swimming.ca/

WATCH LIVE

Splashme

Download SplashMe

LIVE RESULTS

Résultats en direct - https://www.swimming.ca/

PROCÉDURE DES FORFAITS

Programme olympique et paralympique

Échéancier:

Préliminaires du lundi (incluant les épreuves finales contre la montre) :

30 minutes après la réunion technique

Préliminaires du mardi au dimanche (incluant les épreuves finales contre la montre :

30 minutes après le début des finales de la soirée précédente (18h30).

Finales :

30 minutes après les épreuves préliminaires (excluant les épreuves finales contre la montre).

Les forfaits transmis par courriel NE SONT PAS acceptés après le début de la réunion technique. Les forfaits doivent être faits en utilisant le formulaire de forfaits en ligne: FORMULAIRE DE FORFAIT. Le lien vous sera transmis, avec le délai pour les effectuer, via SMS messages.

PÉNALITÉS

- Pénalités pour les forfaits non déclarés (préliminaires et finales) – 50 $ pour forfaits tardifs, se retirer du plot, courses incomplètes sans raison valable.
  - Préliminaires : les amendes doivent être payées avant la fin de la session
  - Finales : les amendes doivent être payées immédiatement. Les nageurs ne pourront nager leurs épreuves subséquentes (de toutes les sessions) jusqu'à ce que l'amende soit payée.
  - Essais de temps: les amendes doivent être payées avant la fin de la session.
  - Un courriel sera transmis aux entraîneurs concernés pour les pénalités ci-haut et le paiement devra être fait sur réception par carte de crédit.

RELAIS

- Le relais 4 X 100m libre sera nagé en préliminaires et aura une finale A le soir.

- Le relais 4 X 100m quatre nages sera nagé en préliminaires et aura une finale A le soir.

- Le relais 4 X 200m libre et tous les relais mixtes seront nagés en finales contre la montre lors de la session préliminaire et la série la plus rapide nagera pendant les finales le soir.

- Les formulaires de relais seront disponibles à la table du commis de course durant la période de forfait. Tous les formulaires de relais doivent être retournés avant la fin de la période de forfait, même s'il n'y a aucun changement par rapport à l'inscription. Des changements peuvent être faits jusqu'à 30 minutes avant le début de la session où le relais se nage.

ESSAIS DE TEMPS

- Inscriptions sur la base du 1er arrivé, 1er servi
- Les inscriptions doivent être faites via le formulaire en ligne (https://forms.swimming.ca/machform/view.php?id=195799) compter de la fin de la réunion technique jusqu'à 9h30 AM le jour de l'épreuve en question.
- Chaque nageur peut nager un maximum de 1 épreuve par jour.
- **Durée maximale de 1 heure – Débutant immédiatement après les préliminaires.**
- Les épreuves sont les mêmes que celles de la session préliminaire, incluant les 800 & 1500m.
- Les para nageurs peuvent s'inscrire. Toutefois aucune épreuve autres que celles prévues à WPS 10.4.1 ne sera acceptée.
- La répartition sera effectuée à partir des temps soumis. Aucune demande de temps officiels ne sera acceptée.
- Les listes de départ seront disponibles à la table du commis. Une annonce sera faite.
- Après la fin de la période d'inscription (9h30 AM), tout nageur qui ne se présente pas pour son essai de temps sera soumis à la pénalité prévue dans ce document.

Note: Les essais de temps peuvent être annulés ou ajustés en fonction de la longueur de la session.

DISQUALIFICATIONS ET RÉCLAMATIONS

Disqualifications :

- Les disqualifications seront annoncées et comprendront le numéro de l'épreuve, le numéro de la série et le numéro du couloir.

Procédure pour les réclamations:

- Discuter de la disqualification avec le juge-arbitre de la session
- Si non résolue, une réclamation écrite peut être présentée au juge-arbitre dans les 30 minutes suivant la conclusion de **l'épreuve** (les formulaires de réclamation seront disponibles à la table du commis de course).
- Si non résolue après discussion de la réclamation écrite, la réclamation peut être assignée à un jury d'appel.

JURY D'APPEL

- Présidé par le directeur de rencontre nationale

- 1 entraîneur parmi les entraineurs suivants (non relié au nageur impliqué dans la réclamation et sans intérêt dans la décision) :

    - Jonathan Blouin (Québec)

    - Cathy Pardy (Ontario)

    - Sierra Moores (Colombie Britannique)

    - Ryan Jones (Saskatchewan)

- 2 ou 4 officiels

EAU LIBRE

- Les formulaires de consentement devront nous être transmis à la réunion technique de l’Eau libre au plus tard.

- Réunion technique pour l’Eau Libre: Dimanche, 31 juillet, 2022 at 15h30 (studio 1)

- Délai pour les forfaits: 30 minutes après la fin de la reunion technique.

- Pénalité pour forfait tardif ou absence: 50$

- La session débutera à 6h30 avec l’enregistrement des nageurs pour se terminer vers 11h15.

ENREGISTREMENT EAU LIBRE

- Un casque de bain sera fourni par le comité organisateur et devra être porté. (maximum 2 casques).

- Les nageurs ne doivent pas avoir appliqué de graisse ou de crème solaire avant le marquage.

- Rappel: les ongles de pieds et de mains doivent être coupés courts; aucun bijou (incluant les perçages); les montres ne sont pas permises. (OWS 3.48)

- Les maillots seront vérifiés par le commis de course.

OPEN WATER COURSE

<u>Horaire</u>

- Enregistrement: 6h30 AM
- Échauffement: 7h00 AM
- Réunion: 8h00 AM
- Départ 1ère course: 8h30 AM
- Fin: 11h15 AM approx.

Parcours: Boucle de 750m
Distances: 1.5 km (2 boucles)
3 km (4 boucles)

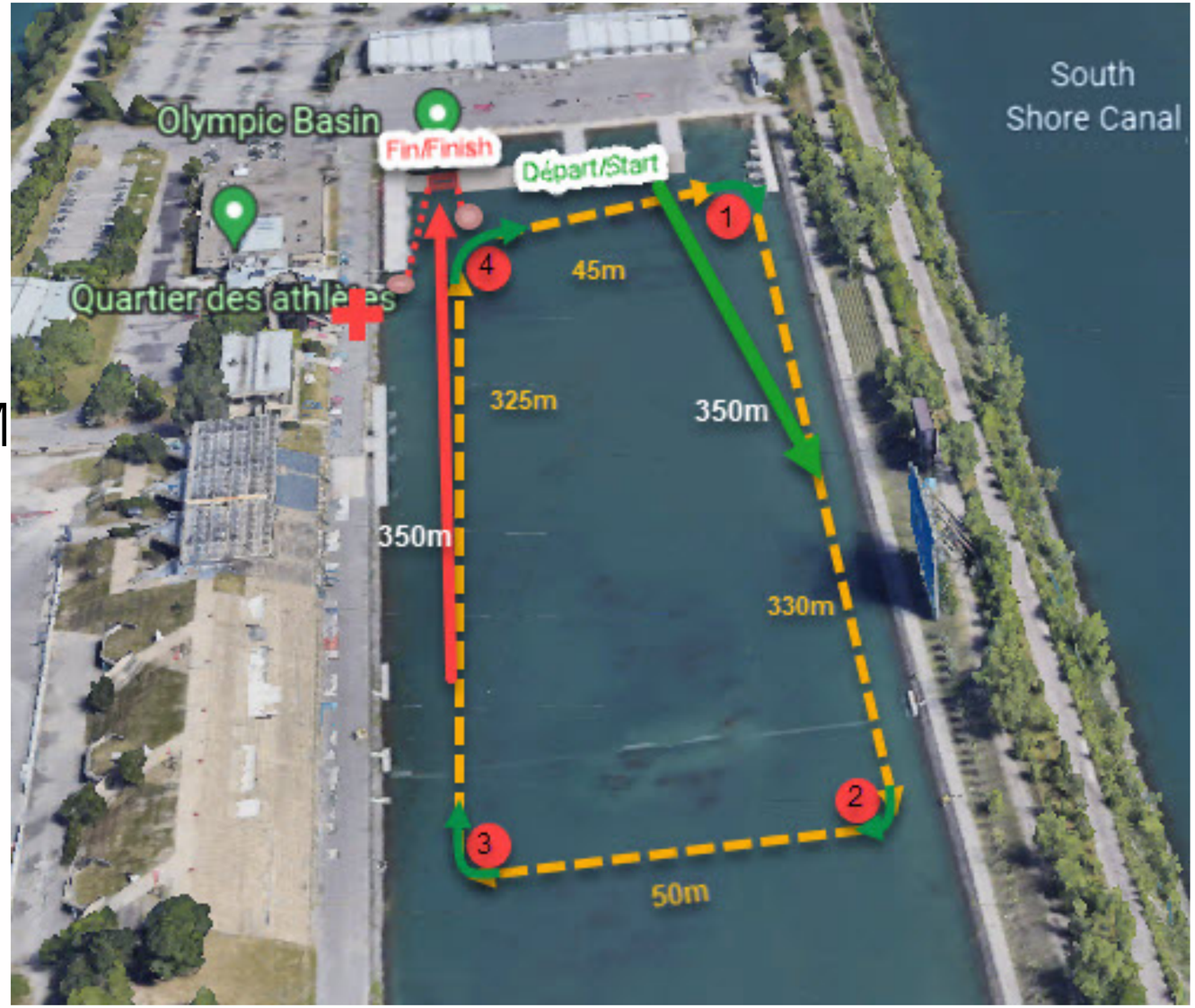

GESTION ADMINISTRATIVE DES OPÉRATIONS

ACCRÉDITATION/SÉCURITÉ

- Une accréditation sera requise pour avoir accès aux vestiaires et au bord de la piscine.

- L’accès à la piscine se fera par les vestiaires, après le passage au poste de contrôle principal.

- Tous les athlètes, entraineurs et personnel de soutien devront porter leur accréditation. Les personnes sans accréditation ne pourront avoir accès au bord de la piscine.

- Toute accréditation perdue sera remplacée au coût de 60 $ chacune.

Informations générales sur les installations

Règlements des installations

- Souliers d’extérieur interdits
- Aucune bouteille d’eau ne sera fournie – veuillez apporter votre bouteille –
- Tous les cadenas doivent être retirés tous les soirs

Hospitalité

- Des rafraichissements seront servis pendant la journée
- Aucun repas ne sera servi aux entraîneurs

PLAN DE LA PISCINE

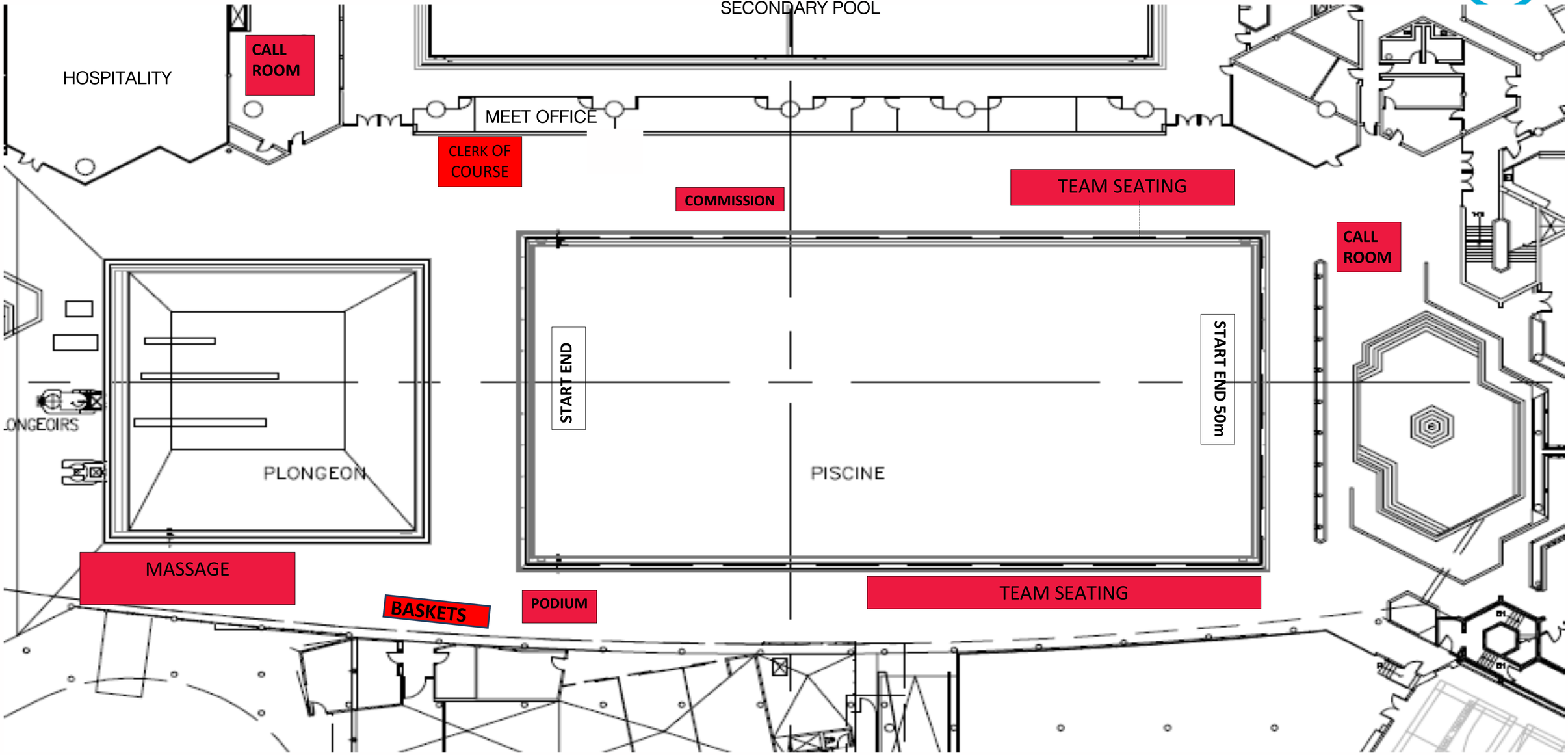

PROCÉDURE D’ÉVACUATION

- Suivre les directives des sauveteurs

POINTAGE DE LA **COMPÉTITION**

- Épreuves individuelles, places 1 – 20 :
  - Finale A : 50-30-20-19-18-17-16-15-14-13
  - Finale B : 12-9-8-7-6-5-4-3-2-1
- Épreuves de relais, places 1 – 10 :
  - Finale A : 100-60-40-38-36-34-32-30-28-26
- Les nageurs étrangers ne peuvent pas faire de points

RÉCOMPENSES

- Des médailles pour les 1ère, 2e et 3e places canadiennes
- Médailles commémoratives pour les nageurs étrangers qui se classent parmi les trois premiers.
- Bannière pour meilleure équipe canadienne féminine (piscine et eau libre)
- Bannière pour meilleure équipe canadienne masculine (piscine et eau libre)
- Bannière pour meilleure équipe canadienne junior (piscine et eau libre)
  - 17 ans & moins filles et 18 ans & moins garçons
  - Les 50m dos, brasse, papillon ainsi que les relais ne comptent pas pour cette bannière.
- Bannière pour la meilleure équipe combinée (piscine et eau libre)
- Plus haut pointage féminin et masculin canadiens par groupe d'âge (5-2-1) – Programme olympique
- Paranageuse et paranageur par excellence
  - Basé sur les records du monde au moyen du système de pointage paralympique canadien.
- Les remises de médailles auront lieu tel qu'inscrit sur l'horaire des finales.

Si un nageur ne peut participer à la cérémonie de remise de prix, veuillez envoyer un remplaçant

Les bannières d'équipe seront présentées à la fin de la session d'eau libre.

CONTRÔLE ANTIDOPAGE

- Le CCES effectuera des contrôles antidopage pendant la compétition
- Tous les nageurs choisis pour le contrôle antidopage doivent avoir une carte d’identité avec photo. On demande aux entraineurs d’aviser les nageurs d’apporter une carte d’identité avec photo à la compétition.
- Le CCES mènera des activités éducatives de sensibilisation pendant la compétition

SERVICE DE MESSAGERIE TEXTES

- Pour vous inscrire, textez
    - NATJSC au 1-833-286-7395

ACCÈS INTERNET

- Réseau : StadePremium
- Mot de passe: 73gH41cn

QUESTIONS ET PRÉOCCUPATIONS

- Questions concernant les installations ou le format technique de la compétition : directeurs de rencontre nationale : Lyne Laprade & Danny Purcell.
- Questions concernant une disqualification : juge-arbitre de la session
- Questions non reliées à la compétition : questions@natation.ca

Bonne compétition!

SWIMMING.CA | NATATION.CA